

外国居民 机智的生 活指南目录

[中国话]



Contents

01

达西区介绍

- 达西区介绍 04
- 达西区的主要生活文化设施 04
- 达西九景 05
- 达西区的图书馆 06

02

各种登记及申报指南

- 外国人登记 07
- 居留地变更申报 07
- K-point E-7-4制度 08
- 家庭关系登记申报制度指南 09
- 外国人印鉴申报及证明书发放指南 10



03

福利及教育制度指南

- 国民健康保险制度指南 11
- 国家预防接种支援 11
- 诊疗支援 12
- 外国居民紧急救助金支援 13
- 韩国危机多文化家庭支援项目 13
- 外国儿童保育费支援 13
- 外国人子女的入学及韩语教育 14
- 外国人韩语教育 15

04

生活信息指南

- 年度按月主要地方税指南 16
- 生活垃圾投放规则 17
- 个人型移动装置(PM) 安全使用规则 18
- 正确的十字路口右转方法 19
- 工作时应遵守的安全守则(四大禁止活动) 20

05

相关机构指南

- 大邱外国劳动者支援中心介绍 21
- 达西区家庭中心介绍 22
- 主要机构联系方式 23

01

达西区介绍



大邱中心——达西的时代开启！
为在达西区生活的外国人邻居们准备！

- 达西区面积 **62.37km²**
- 达西区人口：**533,368人**(截至2025年2月28日)
 - 本国：521290人
 - 外国人：12522人 (来源：法务部)
- 2025年预算规模 **1.1256韩元**



达西区的主要生活文化设施



达西艺术中心

#生活中的文化艺术
#复合文化空间



高空绳索攀岩场

#居民体育空间 #高空滑索
#龙山站

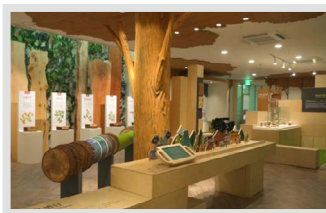

达西木材文化馆

#与木材一起疗愈
#叮叮当当木工体验



达西数码史前馆

#实感媒体 #都市中史前人
#文物的发现



达西数码创作中心

#数码游乐场 #VR(虚拟现实)赛车
#智能村落普

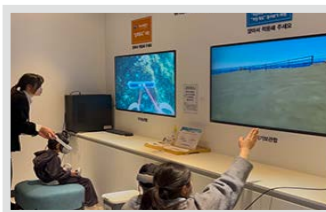

达西元宇宙体验馆

#独岛元宇宙 #实感媒体
#VR内容



达西九景



E WORLD 83塔

#欧洲风综合主题乐园
#韩国最大展望塔



大邱树木园 & 史前时代路

#都市中休息空间 #自然学习场
#历史遗迹



月光水边公园

#约会路线
#萤火虫和水獭栖息地



头流公园 & 头流青春街

#大邱代表公园
#都市中游玩空间



大明蓄水池

#天然纪念物 #紫芒和芦苇
#拍照区



月谷历史公园 & 月谷历史博物馆

#王樱花群落
#义兵历史资料

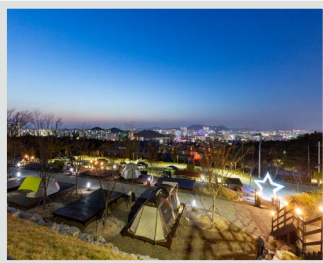

达西星光露营地

#都市中疗愈露营地 #夜景胜地
#森林生态游乐场



西南新市场

#亲切的传统市场 #多种多样的美食
#便利的接近性



梨谷玫瑰公园

#120种玫瑰
#5月玫瑰开花的时候节日

达西区的图书馆介绍



开放时间及休馆日

图书馆名称	地址	电话	开放时间	休馆日
桃原图书馆	大邱广域市达西区 Hansil路113 (桃原洞)	053-667-4840	周二至周五 09:00-20:00 周末 09:00-17:00	每周一及法定公休日休馆
城西图书馆	大邱广域市达西区仙元 南路129	053-667-4900		
达西家庭文化图书馆	大邱广域市达西区朝岩 南路137	053-667-4970		
本里图书馆	大邱市达西区堂山路 37-25 (本里洞)	053-667-4930	周一至周四 09:00~20:00 週末 09:00~17:00	每周五及法定公休日休馆
达西儿童图书馆	大邱广域市达西区松岷 路45 (上仁洞)	053-667-4860	周一至周日 09:00-18:00 周末 09:00-17:00	
达西英语图书馆	大邱广域市达西区中兴 路6街10 (松岷洞)	053-667-4950	周一至周日 09:00-20:00 週末 09:00-17:00	

- **普通会员** : 在每个图书馆的借阅上限为10本书, 借阅期限为15天(含还借出当天)
- **多子女家庭会员** : 在每个图书馆的借阅上限为20本书, 借阅期限为20天(含还借出当天)
- **图书馆 残疾人及老年人会员** : 在每个图书馆的借阅上限为10本书, 借阅期限为30天(含还借出当天)
- **团体借阅** : 在每个团体(机构) 的借阅上限为100本书, 借阅期限为30天(含还借出当天)

会员注册方法

- **注册对象** : 大邱地区 (包括庆山市及漆谷郡) 居民, 学生及职场人士
- **注册程序**

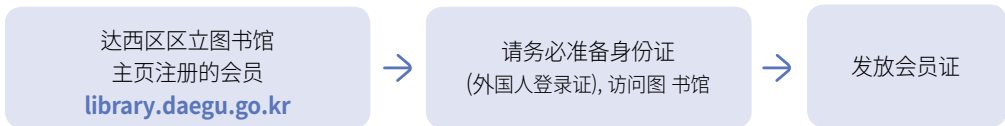

- **所需材料** : 国内居所申报事实证明或外国人登录证
 - ※ 居留许可证的剩余有效期超过三个月以上
 - ※ 未满14岁 : 监护人或者法定代理人的身份证、证明交亲属关系的外国人事实证明
 - ※ 满14岁以上至未满18岁 : 青少年证或学生证, 及外国人事实证明 (用于确认地址)

会员证补发

- 若遗失会员卡, 请立即通过电话或亲自至图书馆报失
- 报失之日起5天后, 持可确认本人身份的身份证件, 前往图书馆补发

02

各种登记及申报指南



外国人登记

※ 访问前必须进行在线预约 (www.hikorea.go.kr)

※ 关于所需材料, 请务必拨打☎1345 (外国人综合服务中心) 咨询, 审查时可能要求追加材料

外国人登记对象

- 从在韩国入境那天起, 计划在韩国滞留超过90天的外国人
- 失去韩国国籍并已取得外国国籍的持有人; 或在韩国出生, 且自获得滞留资格之日起计划滞留90天以上的外国人

外国人登记期限

- 自入境之日起90天之内; 取得居留资格或居留资格变更许可的外国人取得许可时

外国人所需材料

- 护照、彩照一张 (3.5cm×4.5cm), 相应滞留资格所需材料, 手续费3.5万韩元

申请办法

- 访问管辖出入境·外国人事务所申请外国人登记后, 领取外国人登录证

居留地变更申报

申报对象

- 已完成外国人登记并计划变更居留地的外国人

申报义务

- 迁入新居留地之日起15天内

申报方法

- 访问申报 (管辖出入境·外国人事务所或居住地管辖洞行政福利中心进行变更申报)
- 在线申请 (通过电子民愿(www.hikorea.go.kr)进行变更申报)

所需材料

- 护照, 外国人登录证, 居住地证明材料 (如房屋租赁合同等)

※ 所需材料根据居住地类型不同, 所需证明材料可能有所不同, 请务必向出入境·外国人事务所或洞行政福利中心电话咨询

咨询电话

- 外国人综合服务中心 (☎1345)

K-point E-7-4 制度



※ 以E-9签证等单纯技能职位滞留在韩国的外国人，若将自身的工作经历、技能、语言能力等换算为积分后达到一定标准，便可转换为E-7-4(熟练技术人员)签证的制度。

申请资格 (需满足以下所有条件)

- 在过去10年内，持有E-9, E-10, H-2签证资格，累计居留4年以上的已登记外国人，并且目前正常受雇于现有工作场所
- 目前所在公司提供年薪2600万韩元以上，并未来2年以上的雇佣合同
- 获得现工作1年以上企业的推荐(企业推荐为必须条件)
- 基本项目中的平均收入和韩语能力分别达到最低分数(50分)以上，并且在总分300分中，包含加分后达到200分以上者

分数项目

- 平均收入(最近2年年均收入)：最高120分

等级	2500- 3000万韩元	3000-3500万韩元	3500-4000万韩元	4000-4500万韩元	4500-5000万韩元	5000万韩 ~
分数	50	65	80	95	110	120

- 韩语能力：最高120分

等级	2级/2阶段/41-60分	3级/3阶段/61-80分	4级/4阶段/81分以上
分数	50	80	120

※ TOPIK(2级·3级·4级以上)，社会融合项目修完(2阶段·3阶段·4阶段以上)，社会融合项目事前评估成绩(41·60分·61·80分·81分以上)

- 年龄：最高60分

类别	19岁至26岁	27岁至33岁	34岁至40岁	41岁~
分数	40	60	30	10

选拔人数：35000人

申请时间

- 2025. 3. 1(周六- 2025. 12. 31(周三) 名额未满前随时接收

申请方法

- 通过电子民愿(www.hikorea.go.kr) 在线申请
 ※ (申请五部制) 根据申请人出生日期的最后一位数字指定申请日
 ※ (例如：1990年生 → 星期五, 1993年生 → 星期三, 1987年生 → 星期二)

可申请星期	周一	周二	周三	周四	周五
出生日期的最后一位数字	1, 6	2, 7	3, 8	4, 9	5, 0

咨询电话

- 外国人综合服务中心 (☎1345)

家庭关系登记申报制度指南

结婚登记

- **对象** : 与韩国人结婚的外国人
- **提交材料** : 婚姻申报书一份, 韩国人(身份证), 外国人(护照或外国人登录证, 本国身份证、相关材料), 印章等
※ 外国人需要提交婚姻成立条件具备证明及韩语译本、国籍证明书等, 不同国家所需材料不同, 请在申报前电话咨询
- **申报期限** : 随时 (但根据外国方式结婚的情况, 必须自结婚成立日起3个月内进行申报)
- **受理机构** : 全国各市(区)、邑、面事务所

出生登记

- **对象** : 韩国人与外国人之间出生的子女
- **提交材料** : 出生申报书一份, 出生证明(医院), 身份证, 印章等
※ 对于多重国籍出生人需携带出生人护照
- **申报期限** : 出生后一个月内
- **申报人** : 父亲或母亲
- **受理机构** : 出生人居民登记所在地的洞行政福利中心或全国各市(区)、邑、面事务所

死亡登记

- **对象** : 登记在韩国人家族关系登录簿上的外国人家属
- **提交材料** : 死亡申报书一份, 死亡诊断书(尸体检验证明), 身份证, 印章等
- **申报期限** : 自得知死亡事实之日起一个月内
- **申报人** : 同住亲属, 非同住亲属, 同住人, 其他(保护机构负责人, 死亡地点管理者等)
- **受理机构** : 全国各市(区)、邑、面事务所

咨询电话

- 达西区综合民愿科 (☎ 053-667-2324)

外国人印鉴申报及证明发放

印鉴申报

- **资格** : 根据《出入境管理法》在韩国停留超过90天的已登记外国人
- **方法** : 访问居住地管辖洞行政福利中心办理
- **准备材料** : 外国人登录证 · 永居证或国内居所申报证, 护照, 用于印鉴的印章

印鉴变更

- **对象** : 改名等姓名变更的外国人或持有外国国籍的同胞(国内居所申报人)
- **方法** : 访问居住地管辖洞行政福利中心办理
- **内容** : 将印鉴印章变更为符合更改后的姓名的印章

印鉴证明发放

- **办理机构** : 全国邑 · 面 · 洞行政福利中心
- **内容** : 通过外国人登录证 · 永居证或国内居所申报证进行身份确认后发放



- ※ 如使用已过期的外国人登录证, 永居证或国内居所申报证, 将不予承认
- ※ 如无外国人登录证或国内居所申报证, 仅提交事实证明书时, 必须同时提交护照

咨询电话

- 达西区总务科 (☎ 053-667-2227)
- 达西区综合民愿科 (☎ 053-667-2340)

03

福利及教育制度指南



国民健康保险制度指南

- **加入** : 从首次入境之日起满六个月后, 自动加入
- **程序** : 由国民健康保险公团自动处理
※ 健康保险公团自动加入处理后, 将发送健康保险证, 资格取得通知书及缴费单
(从首次入境之日起满四个月时预计发送加入预告通知书)
- **加入优惠** : 自入会之日起与韩国国民享受相同的健康保险优惠, 包括住院·门诊·国家健康体检等
※ 如拖欠保险费时, 使用医院及诊所时将受限于健康保险优惠
- **联系电话** : ☎ 1577-1000 (接通后按4号键, 即可进行外语咨询)
☎ 033-811-2000 (外语咨询电话支持英语·中文·越南语·乌兹别克语)

国家预防接种支援

- **支援对象** : 外国人(包括获得临时管理号码的外国人)
※ 没有外国人登录号码的外国人须携带证明文件前往保健所, 获取“临时管理号”码后方可接种
- **支援内容** : 全额支援预防接种费用

类别	概述
儿童国家预防接种支援项目	<ul style="list-style-type: none"> • 12岁以下儿童 • 支援疫苗: 乙型肝炎等18种国家指定的必需预防接种疫苗
HPV国家预防接种支援项目	<ul style="list-style-type: none"> • 2-17岁女性青少年、18-26岁低收入女性* • *(国民基础生活保障法)规定的基础生活保障受患者及次上位阶层(标准中等收入50%以下) • 支援疫苗: HPV4价疫苗(加卫苗)
孕妇流感(流行性感冒)预防接种支援项目	<ul style="list-style-type: none"> • 孕妇(无论妊娠期间均可接种) • 支援疫苗: 流感疫苗
老年人流感(流行性感冒)预防接种支援项目	<ul style="list-style-type: none"> • 65岁以上老年人 • 支援疫苗: 流感疫苗

- **接种机构** : 附近保健所及指定医疗机构
※ 医疗机构查询: 疾病管理厅预防接种助手网站 (<https://nip.kdca.go.kr>)
- **联系电话** : 达西区健康增进科 (☎ 053-667-5668)

诊疗支援

邱医疗院未登记外国人劳动者门诊支援项目

- **对象** : 在大邱广域市居住的未登记外国人
 - **程序** : 通过外国人支援团体进行第一次咨询后, 持诊疗支援申请书前往大邱医疗院就诊
- ※ 外国人支援团体

机构名称	地址	联系电话
大邱移民宣教中心	大邱广域市达城郡玄风邑玄风中央路111, 2楼	053-636-4171
大邱外国人劳动咨询中心	大邱广域市达西区龙山路5	053-527-7922
城西工团劳动组合	大邱广域市达西区城西路72街5, 4楼	053-585-6206
天主教劳动者会馆	大邱广域市中区中央大路77街40	053-253-1313
大邱外国人劳动者支援中心	大邱广域市达城郡多斯邑达句伐大路863, 8-9楼	053-654-9700
大邱外国人劳动者奉献会	大邱广域市达城郡花园邑城化路4街8-8	053-635-5411

- **支援** : 门诊个人负担率适用30% (在大邱广域市预算范围内进行支援)
- **联系电话** : 大邱医疗院 (☎ 053-560-7375)

月光儿童医院夜间诊疗

- 访问前请先确认医院营业时间

医疗机构名称	地址	联系电话	营业时间
开放儿童医院	大邱广域市达城郡多斯邑达句伐大路1542, 3-5楼 (甘三洞)	053-269-7000	平日 : 09:00~21:00 周六 : 09:00~19:00 周日及公休日 : 09:00~18:00
我们孩子儿童医院	大邱广域市北区东北路244, 7-8楼 (伏贤洞)	053-953-9900	平日 : 09:00~20:00 周六·周日及公休日 : 09:00~18:00
我们香草医院	大邱广域市达城郡玄风邑科技商业路30, 2-8楼	053-716-6330	平日, 周六·周日及公休日 : 09:00~21:00
栗下联合小儿青少年科医院	大邱广域市东区安心路16街47, 5楼 (栗下洞)	053-965-1175	平日 : 08:30~21:00 周六·周日及公休日 : 09:00~18:00
韩英同心儿童医院	大邱广域市南区月背路468 (大明洞)	053-260-7777	平日 : 09:00~23:00 周六·周日及公休日 : 09:00~18:00

城西工团地区支会免费诊疗所

- **时间** : 每周三19:30-21:30
- **联系电话** : 城西工团地区支会 (☎ 053-585-6200)

外国居民紧急救助金支援

- **申请对象** : 因疾病, 灾害, 事故, 失业等原因, 面临暂时生活困难的达西区居住外国人居民
- **申请方法** : 前往居住地管辖洞行政福利中心或外国人居民支援机构申请
- **准备材料** : 身份证 (护照或外国人登录证), 能证明暂时生活困难的相关材料, 存折复印件等
- **支援金额** : 每户家庭50万韩元
- **联系电话** : 达西区总务科 (☎ 053-667-2264)

危机多文化家庭支援项目

- **申请对象** : 标准中等收入100%以内大邱广域市居住危机多文化家庭
- **申请方法** : 前往居住地管辖洞行政福利中心进行申请
- **准备材料** : 身份证(护照或外国人登录证), 危机情况证明材料, 健康保险费缴纳确认书, 存折复印件等
- **支援金额** : 每户家庭180万韩元限额内支援 (生计, 医疗)

家庭成员人数	2人	3人	4人	5人	6人
支援金额(韩元)	1,000,000	1,200,000	1,400,000	1,600,000	1,800,000

- **联系电话** : 大邱广域市女性家庭科 (☎ 053-803-6724)

外国儿童保育费支援

- **事业期间** : 2025. 3. - 2026. 2.

支援对象

- 达西区托儿所在所外国人儿童 (满0-2岁)
- 在达西区连续居住超过三个月 (90天以上) 的外国人监护人的子女
※ 儿童及监护人均须在合法滞留期间内支援 (不包括非法滞留者及未登记者)

- **支援金额** : 满0-2岁对应保育费的70% (单位: 韩元)

类别	基本保育费	外国人儿童保育费
满0岁	540,000	378,000
满1岁	475,000	332,500
满2岁	394,000	275,800

- **联系电话** : 达西区儿童家庭科 (☎ 053-667-3528)

外国人子女的入学及韩语教育



入学程序及方法

中途入境子女、外国人家庭子女等持外国国籍的学生			
类别	小学	初中	高中
入学咨询	居住地附近的小学	居住地管辖教育支援厅	希望入学的高中
所需材料	可证明学生出入境情况或外国人登录情况的文件或可确认居住事实的文件（租赁合同、关于居住事实的身元保证书等） ※ 详细内容请务必提前向相关机构咨询		

韩语教育支援

■ 韩语教育中心

地址	大邱广域市达西区书堂路30 (1楼西侧, 旧新塘中学)
对象	中途入境及外国人学生
申请及运营	- 与学校负责教师协商后申请 - 委托教育(三个月60天), 每日约6小时 - 提供韩语教育及创意体验活动
咨询电话	世界公民教育中心 ☎ 053-231-3931

■ 韩语班运营学校

类别	学校名称	地址	联系电话
学校	大邱新塘小学	大邱广域市达西区书堂路14(新塘洞)	053-234-3030
	大邱新西小学	大邱广域市达西区启大东门路3街46(新塘洞)	053-234-3820
	大邱卧龙小学	大邱广域市达西区仙元南路22	053-234-3081
	大邱竹田小学	大邱广域市达西区竹田路127	053-234-1801
	卧龙初中	大邱广域市达西区仙元南路23	053-234-6695
	大邱haeol高级中学	大邱广域市达西区野外音堂路42	053-231-9500
申请及运营	韩国语集中课程6个月-最多4个学期后回到原班级或转学到居住地附近学校		
咨询电话	大邱广域市教育厅 ☎ 053-231-0214		

■ 韩语集中学习课程 (中心型, 访问型)

类别	中心型	访问型
对象	未能进入韩语班的中途入境及外国人学生	
上课地址	大邱世界公民教育中心 (大邱广域市北区东北路65街46, 旧伏贤中学)	目标学生的学校
申请及运营	与学校负责教师协商后申请 最多20天, 提供1:1韩语集中课程	讲师前往学生所在学校 最多60天, 提供韩语集中课程
咨询电话	世界公民教育中心 ☎ 053-231-3931	

外国人韩语教育

序号	教育机构(地址)	项目名称(事业名称)	教育对象	授课时间(次数)	咨询电话
1	城西综合社会福利馆	移居背景移民 韩语学习园地	外国人, 多文化家庭	平日每周2-3次	053-583-1284
2	达西区家庭中心	多文化家庭子女语言 发展支援	多文化家庭	平日每周5次	053-593-1511
3		多文化家庭韩语教育		平日每周4次	
4		多文化家庭 双语教育 支援		平日每周3次	
5	多文化家庭子女家庭	多文化家庭子女访问 辅导志愿服务	多文化家庭子女	每周1次	053-667-3671
6	大邱外国人 劳动者支援中心	韩语教育 (一般韩语/TOPIK)	外国人劳动者	每周日	053-654-9700
7	达城外国人 劳动者支援中心	韩语教育 (基础/会话/TOPIK)	外国人劳动者	每周日	053-611-8984
8	大邱城西产业园区 管理公团	城西产业园区外国人 劳动者韩语课堂	城西产业园区入驻 企业内外国人劳动者	每周五	053-582-1954
9	城西工团地区支会	韩语课堂 (初级/中级/高级)	外国人	每周日	053-585-6200
10	启明文化大学	社会融合 项目韩语课程	外国人	每周日	053-589-7961

04 生活信息指南

年度按月主要地方税指南

月份	日程
1月	登记许可税(登记份)缴纳：1.16. - 1.31.
4月	法人地方所得税缴纳(12月结算法人)：4.30.
5月	个人地方所得税(综合所得份) 申报及缴纳：5.31. ※ 综合所得税(国税) 确定申报及缴纳：5.31.
6月	机动车税第1期(1-6月) 缴纳：6.16. - 6.30.
7月	财产税(建筑物份) 缴纳：7.16. - 7.31. 财产税(住宅份1/2) 缴纳：7.16. - 7.31.
8月	居民税(个人份) 缴纳：8.16. - 8.31. 居民税(营业场所份) 申报及缴纳：8.1. - 8.31.
9月	财产税(土地份) 缴纳：9.16. - 9.30. 财产税(住宅份1/2) 缴纳：9.16. - 9.30.
10月	法人地方所得税缴纳(6月结算法人)：10.31.
12月	机动车税第2期(7-12月) 缴纳 ※综合房地产税(国税) 缴纳：12.1. - 12.15.
每月	居民税(员工份)：10日 方所得税(特别征收)：10日
随时	取得税申报缴纳：自取得之日起60日内 登记许可税：登记和注册时, 许可申请和变更时

▪ 咨询电话：达西区税务科 (☎ 053-667-2375)

生活垃圾投放规则

- 投放时间：晚上8点至凌晨2点
- 投放地点：自家(商铺) 门前, 公寓指定投放点
- 注意事项：乱扔垃圾时将处以最高100万韩元以下的罚款



■ 按废弃物种类的投放方法

① 一般垃圾

· 装入计量垃圾袋并扎紧袋口后投放

· 收集日：周一至周六

※ 计量垃圾袋可在附近超市或便利店购买

② 大型废弃物

· 收集时间：周一至周五 09:00-18:00

· 收集申请：通过收集企业电话或网络申请

收集地区	联系电话	互联网
圣堂洞, 头流一·二·三洞, 本里洞, 甘三洞, 竹田洞, 长基洞, 龙山一·二洞, 梨谷一·二洞, 新塘洞	667-8787	'Yeogiro'应用或 www.yeogiro24.co.kr
月城一·二洞, 辰泉洞, 流川洞, 上仁一·二·三洞, 桃源洞, 松岷一·二洞, 本洞	667-8788	

※ 申请后到访问回收企业需要3-4天

③ 废旧家电

· 大型废旧家电：免费收集 (☎ 1599-0903或www.15990903.or.kr)

· 小型废旧家电：少于5件的可投放至洞行政福利中心或公寓小型家电回收箱

④ 厨余垃圾

分类	投放方法	收集日	收集地区
一般住宅	去除水分与异物后, 装入 专用容器 上, 加贴费用缴纳凭证并投放在自家或自家店铺门前	周一, 周三, 周五	竹田洞(包括甘三洞1-100号), 长基洞, 龙山一·二洞, 梨谷一·二洞, 新塘洞, 月城一·二洞, 辰泉洞, 流川洞, 上仁一·二·三洞, 桃源洞
		周二, 周四, 周六	圣堂洞, 头流一·二·三洞, 本里洞, 甘三洞, 松岷一·二洞, 本洞
公寓住宅	投放至公寓内指定场所		

⑤ 可回收物品

分类	收集地区	收集日	
		透明塑料瓶及塑料袋	其他(玻璃瓶, 塑料等)
一般住宅	圣堂洞, 本里洞, 竹田洞(包括甘三洞1-100号), 长基洞, 龙山洞, 梨谷一·二洞, 月城一·二洞, 流川洞, 桃源洞, 松岷二洞, 本洞	周三	周一·周五
	头流一·二·三洞, 甘三洞, 新塘洞, 辰泉洞, 上仁一·二·三洞, 大谷洞, 松岷一洞	周四	周二·周六
公寓住宅	投放至公寓内指定场所		

※ 透明塑料瓶投放方法：倒空内容物 → 去除标签 → 压扁后装入 (半) 透明垃圾袋投放

■ 咨询电话：达西区清扫科 (☎ 053-667-2712)

基础交通法规



个人型移动装置(PM) 安全使用规则

必要的事项

驾驶执照和安全头盔是必需的！

为了骑乘个人型移动装置，
必须持有“原动机自行车”以上等级的驾驶执照。
如在发生意外事故时，
请务必佩戴可保护自身安全的护具。



禁止事项

严禁酒后驾驶！

个人型移动装置也属于“车辆”范围，
若饮酒后驾驶将被视为“酒驾”并受到处罚。



禁止事项

严禁超载乘坐！

电动滑板车与电动双轮平衡车的
核定乘载人数为1人。



*电动自行车的核定乘载人数为2人

必要的事项

正确使用道路！

个人型移动装置应在自行车道或
车道最右侧的车道行驶。

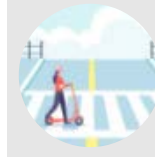
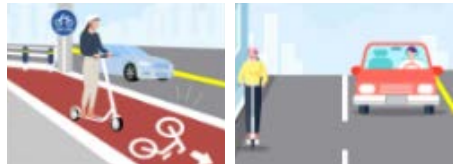

原则上禁止
在人行道上行驶，
如需通过人行横道时
必须下车推行。
(如为自行车横道可以骑乘通过)

咨询电话

▪ 达西区交通行政科 (☎ 053-667-3016)

正确的十字路口右转方法



自2023年1月22日起施行的

正确的十字路口 **右转弯** 方法

关于右转的疑问



新修订的《道路交通安全法施行规则》明确规定了当车辆信号灯为红灯时右转的停车义务。

红灯亮起时，必须先**停车**再**右转**！

<p>当前方信号为红灯时，务必完全停车！ 停车后若没有行人通过，可缓慢右转通行！</p>	<p>若设有右转专用信号灯，必须等待绿色箭头信号时才能右转（红灯时禁止右转）</p>
	

右转时请务必遵守！

- 01** 前方**红灯**时临时停车！
step 01
- 02** 务必**减速慢行**，仔细观察周围并**右转**！
step 02
- 03** 应遵守**右转**信号灯指示！
step 03



대구경찰청
DAEGU METROPOLITAN POLICE

咨询电话

▪ 大邱警察厅交通科 (☎ 053-804-7063)

工作时应遵守的安全守则(四大禁止活动)

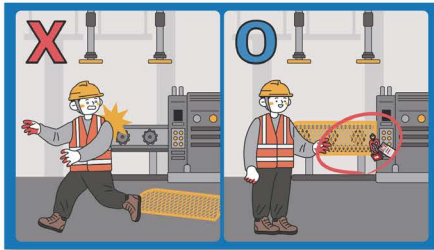

禁止拆除安全装置

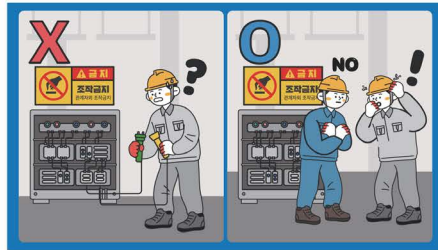

禁止操作不熟悉的机器



禁止未佩戴防护装备进行作业

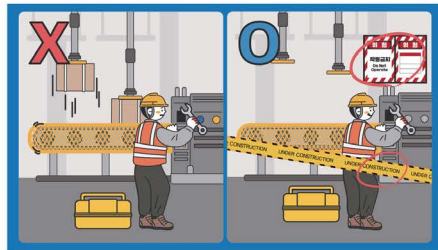

禁止在机械运转时进行维修



05 相关机构指南

大邱外国人劳动者支援中心

地址及咨询电话

- 地址：大邱广域市达城郡多斯邑达句伐大路863，真光大厦8-9楼
- 联系电话：☎ 053-654-9700
- 官方网站：<http://www.dfwc.or.kr/>

支援项目

1 咨询项目

- 对象：外国人劳动者及企业主
- 期间：全年
- 内容：支援外国人劳动者与企业主的疑难与问题解决并提供信息、翻译口译服务、签证变更咨询服务等
- 申请方法：电话或访问申请
- 咨询电话：咨询翻译部（☎ 053-654-9700接通后按1号键——印尼语，按2号键——其他国家，按3号键——企业主）

2 教育项目

- 对象：持有E-9, H-2签证的外国人劳动者
- 期间：全年
- 内容：韩语, 信息化, 安全生产, 法律, 回国准备, 心理健康促进等
- 申请方法：电话或访问申请
- 咨询电话：运营教育部（☎ 053-654-9700接通后按5号键）

3 诊疗及美容服务

- 对象：外国人劳动者
- 期间：全年
- 内容：韩医诊疗, 综合诊疗, 预防接种, 美容护理(理发, 美甲, 手部按摩)
- 申请方法：诊疗当天现场接收
- 咨询电话：运营教育部（☎ 053-654-9700接通后按4号键）

达西区家庭中心

地址及咨询电话

- 地址：大邱广域市达西区野外音楽堂路13街60
- 联系电话：☎ 053-593-1511
- 官方网站：https://dalseo.familynet.or.kr/

支援项目

1 韩语教育项目

- 为了帮助适应日常生活，提供不同水准的韩语教育
- 适用对象：结婚移民者，中途入境子女等多文化家庭
- 所需材料：外国人登记证及家庭关系证明
- 教育费用：免费(教材费自理)

2 结婚移民者翻译口译服务

- 为支援结婚移民者使用公共机构等多文化家庭的沟通提供翻译口译服务
- 使用方法：家庭中心访问及电话申请

3 多文化家庭交流·沟通空间「大家ON」运营

- 运营为多文化家庭形成社会关系网络的空间
- 地址：大邱广域市达西区书堂路30(新塘洞)
- 适用对象：达西区所有居民
- 内容：结婚移民者互助小组支援，多文化子女支援等

4 多文化职场就业 (JOB) 大学运营

- 支持专业课程及教养课程等结婚移民者的就业能力提升
- 内容：支持获得儿童心理咨询师、游戏教育指导师、司法口译师等资格证
- 适用对象：结婚移民者

主要机构联系方式

主要机构联系方式

机构名称	联系电话	机构名称	联系电话
达西区总务科(外国人居民)	053-667-2264	外国人综合服务中心	1345
达西区儿童家庭科(多文化家庭)	053-667-2531	大邱世界公民教育中心 (外国人子女韩语教育机构)	053-231-3931
达西区保健所	053-667-5668	大邱外国人劳动者支援中心	053-654-9700
达西区家庭中心	053-593-1511	大邱出入境·外国人管理事务所	053-980-3512
多文化家庭「DANULI」	1577-1366	雇佣劳动部雇佣·劳动咨询中心	1350
BBB翻译服务	1588-5644	大邱西部雇佣福利Plus中心	053-605-6500
韩国房地产院租赁咨询中心	1644-5599	雇佣劳动部西部支厅	053-605-9000
性骚扰·性暴力咨询中心	1366	城西工团地区支会(劳动咨询)	053-585-6200

洞行政福利中心联系方式

洞行政福利中心	联系电话	洞行政福利中心	联系电话
圣堂洞	053-667-4011	月城一洞	053-667-4411
두류头流一·二洞동	053-667-4061	月城二洞	053-667-4437
头流三洞	053-667-4115	辰泉洞	053-667-4471
本里洞	053-667-4141	流川洞	053-667-4091
甘三洞	053-667-4171	上仁一洞	053-667-4601
竹田洞	053-667-4201	上仁二洞	053-667-4631
长基洞	053-667-4231	上仁三洞	053-667-4661
龙山一洞	053-667-4261	桃源洞	053-667-4691
龙山二洞	053-667-4301	松岬一洞	053-667-4722
梨谷一洞	053-667-4324	松岬二洞	053-667-4773
梨谷二洞	053-667-4357	桃源洞	053-667-4781
新塘洞	053-667-4396		

外国居民 机智的生 活指南目录

[中国话]

